中華郵政特准掛號立券

每逢星期六發行

全年五十二期
連郵費一圓五角
國外三圓五角
零售每份洋二分

中華民國二十年
六月十三日出版

生活

民國十四年創始

編行者
生活週刊社
上海華龍路環龍路口
電話 三一一六九

國民政府實業部商標局註冊
內政部登記

第六卷 第二十五期

小言論

（一）民意所在

韜奮

蔣總司令於六日發表告全國將士書，對於『戒除內戰，保障統一』，謂『應時刻追念先烈死事之悲慘，與戰地同胞之苦痛，當以全力保障國家之統一與和平，澈底為民衆解痛苦，故今日國家已編定之軍隊祇宜竭全力以剿匪，舍此以外，決不在國境之內以軍隊與軍隊作戰，蹈同室操戈自相殘殺之譏』。聞胡漢民氏近有長函致古應芬陳濟棠孫科等，亦有『弟亟望國家統一』及『政治欲求澄清，固非黨內團結不為功』之語。又聞汪精衛氏近有電致天津某寓公，亦有『不以武力解決時局』之說。凡此云云，都是全國真正民意之所在，我們但望在事實上有以慰全國國民的默禱與希望。

中山先生以四十年之困苦奮鬥，遺下『目的在求中國之自由平等』的國民黨，凡愛中國的國民，無不殷切盼望國民黨之成功。其重要原因無他，以國民黨這一個集團是以救中國為前提，即以拯救中國老百姓為中心。倘若以黨內糾紛而出於內戰，受害最甚者非他，中國老百姓而已；受危最甚者非他，已在內憂外患交迫風雨飄搖中的中國而已。以救民救國為唯一宗旨的集團，乃以集團中的糾紛而害民危國，何以對全國國民？何以對中山先生在天之靈？從前之打北京政府，以及打北洋派的殘餘軍閥，乃打黨外的障礙物，猶可說也，今則黨內糾紛，應由中監會全體會議根據黨章負處理的責任，不應因此造成內戰以重苦老百姓。若黨的糾紛尚不能訴諸黨章以求解決，則如此自相水火的黨，更何有解決全國政治糾紛的能力？故國民黨不欲救民救國則已，否則必須有澈底的覺悟，勿忘胡氏所謂『政治欲求澄清，固非黨內團結不為功』的痛語。

且在此外患環逼的危殆時代，若再內戰即等於自己求亡的代名詞，猶之乎一個人家已處於強盜環伺的時候，弟兄們還只管『你扭我打，不知安內禦外為何事，無論當事者表示如何理直氣壯，徒見其可痛可憐而已！

本期要目

小言論
民意所在 韜奮
物料與食糧 寒松
整理鐵路和經濟建設
創製中國電氣廠的樵 新[illegible]
清川君（下）
日本飛行界近事 落[illegible]
天津實況 天[illegible]
蘇遊雜影 三[illegible]
記一件新奇的事情
信箱
得意後的失望 吳若謙
一時情感 志翔

（二）榮譽中的自覺

記者在上期本刊有機會討論華北運動成績進步之可喜，在本期又有機會討論我國在最近萬國運動會中榮膺冠軍之可慶。歡忭欣躍，非可言喻，讀者諸君，必亦與有同感。此次萬國運動會於六月六日及七日在滬舉行，有中，美，法，日，英，德，葡，俄，拉德維亞九國二百餘男女選手參加，我中華健兒奮鬥兩日，以一百五十分的總成績，榮膺冠軍，我們一方面固喜於國民體育之日有進步，一方面仍須忽忘我們的紀錄去世界固遠，較遠東亦有遜色，當力求百尺竿頭進一步。本屆成績，最可喜者為光華大學陶英傑君的中欄，以六十秒的成績，造全國未有的紀錄，其他各項成績，中國健兒

得第一名者共計七人，亦稱不弱，但英美破中國五紀錄，我們仍不可不再自淬勵。至於女子組，美國湯姆生女士以十七歲的女子，在五項運動中，竟獲五十米與百米兩項第一，其成績均超過我國短跑名將孫桂雲女士之上；美國白那特女士以十六歲的女子，亦獲跳遠與跳高兩項第一，其成績亦均遠勝於我全國紀錄之最高者，此固由於她們訓練有素，而我國女子體育，自近年哈爾濱數女傑做好榜樣，始聞風興起，歷史有久暫，誠無所用其自餒，但我國女子體育之應急起直追，勿令落後，則亦無所用其掩飾。故記者以為我們於慶幸榮譽之中應有深切的自覺。關於此點，時事新報記者還有幾句話，我看了愛不忍釋，摘述如下，與全國人共誦之：『我國運動員有一極大弱點，即一旦成名，而自滿自驕，不可一世，結果則去年與前年之名將，多成為今年之老朽；而今年為公衆所推許之一品人才，則往往又非來年出人頭地之巨子。此種急性之新陳代謝，實大可擔憂……總之愈受人之推重，則愈宜自勉自重，謙遜為懷，精漸砥礪，方能成大器，方能爭國光。』

權利與義務

寒松

權利與義務，似為吾人習聞之名詞，若不足措意也者，然而權利之應如何享，與乎義務之應如何盡，余敢曰，人多未之思也。當今之世，僅享片面權利而未盡絲毫之義務者有之，僅盡片面義務而未享絲毫之權利者亦有之，亦有只盡一分之義務而享至百分之權利者，更有只享一分權利而盡至百分之義務者。『彼人也，我亦人也』，彼果何為而獲多享權利？而我又何為而獨盡義務？苟彼獨盡義務者之甘願盡我義務以終身，認為天經地義，理所當然，則亦已矣，然人之欲享權利，誰不如我？享而不得則爭，爭而不得則亂，亂則從此天下多事矣。又苟彼享權利者之能知足以適可而止，認為享受過分，義務應盡，則亦已矣，然人心之不知足，正如『蛇欲吞象』，旣思宮室之美，又欲妻妾之奉，已享權利十分，更思再享百分，享而不得則爭，爭而不得則亂，亂則從此天下多事矣。由是可知世事之騷擾，天下之紛紛，皆因權利義務太過與不及之不平等所由起。

彼享權利者，余不反對，余唯問彼曾盡若干之義務以換得享受此權利乎？盡一分之義務，享受一分之權利，此其應得之權利也，吾人不得而非之。若僅盡一分義務，而權利竟享至十分者，是已超過其應享之權利也、享受超過義務之權利，是謂特權，特權者，乃剝奪他人無數應享之權利，以供吾一人之享樂者也，不平孰甚？彼盡義務者，余不反對，余唯問彼曾享若干之權利而盡此義務乎？享一分之權利，盡一分之義務，此其應盡之義務也，吾人無庸為之不平。若僅享權利一分，而義務乃竟盡至十分者，是已超過其應盡之義務也，盡超過權利之義務，是謂之被壓迫，被壓迫者，乃為特權者盡義務，供人蹂躪犧牲者也。不平孰甚？唯其不平，故有今日世界之爭奪戰。

國之強者，只知享受攫取弱小民族之權利，而忘其扶助弱小民族臻於安適之義務，此其所以為帝國主義，而遭弱小民族之反對；為軍人者，只知窮奢極欲，左擁右抱，享受千萬人之權利，而忘其捍衛國家，盡其為千萬人應盡之義務，此其所以為軍閥，而被國民之打倒；作官吏者，只知獻媚武人，取好上司，擧其剝地皮刮民膏之權利，而忘其為人民盡謀幸福之義務，此其所以為貪官污吏，而招人民之痛恨。乃至為公民者，只知『自掃門前雪』，不管『他人瓦上霜』，權利被奪於帝國主義者，不問也；被壓於軍閥，不問也；被剝於貪官污吏，不問也；惟其不問，故大之足以致國家危亡，小之足以招國家之分裂。痛哉此等人民，智識之不足歟？抑教育之缺乏有以致之歟？

雖然，為大衆謀，吾人誠應力求各人義務與權利之得其平，不許有剝奪階級與被壓迫階級之存在，數千年來全世界之無數仁人志士不惜絞腦汁，嘔心血，危生命，以謀拯救芸芸衆生者，無他，亦在消滅此兩階級，而使義務與權利各得其平而已；但吾人之所以律己者，當多盡義務而少享權利，誠能犧牲我一己之權利而能使千萬人因我之努力而得享受其應得之權利，則吾身雖未享受權利，而能為千萬人盡義務，為千萬人爭權利，則我所得之代價固不僅我一身之享受而已也。

整理鐵路和經濟建設

新生

近年來經濟建設的聲浪甚高，全國人中凡稍有知識者，莫不知道中國是一個經濟落後的國家，所以在現在這個中國幾乎沒有一個人否認經濟建設的必要，但是事實上不但是沒有建設，並且是到了現在還是繼續不斷的破壞！

我們都知道孫中山先生的實業計劃是以建設鐵路為中心，換一句話說，鐵路在中國整個經濟建設計劃中處於極重要的地位，可以說一切經濟建設都需要鐵路；必須交通上有了四通八達的鐵路，而後一切經濟建設才可以便利進行。

但是看看現在的中國，不但是建設鐵路僅不過有一種標語，就是整理鐵路也還是一種空話。最近我遇到一個鐵路上的朋友，談起整理鐵路的種種事實，他說整理鐵路的種種障礙在內面不在外，因為一般人的腦筋裏以為在混水裏可以摸魚，水清了便無魚可摸，鐵路亦然，不整理可以舞弊，真正整理了便無弊可舞。我因為他在鐵路上有很深的資格，便問他整理鐵路有什麼辦法呢？他說有，舉平漢鐵路做一個例如下：

第一，平漢鐵路在漢口劉家廟有損壞的客貨車六百輛，他曾經去看過，內中有三百輛立刻可以用，只要換一副生鐵輪盤。據他說這種生鐵輪盤都有一定尺寸，美國有製就的現成貨可買，約計每一輛車換四只輪盤，買價二千兩，只要打一個電報到美國去定購生鐵輪盤一千二百只，三四個星期便可以到貨，這三百輛車便可以運用客貨，運費收入只要幾個星期便可以和這一筆生鐵輪盤買價相抵而有餘。

第二，平漢鐵路還有損壞的機關車八十輛，可以交日本人修理(此因借材關係)，修理費每輛四萬兩，我們決不能愛惜這筆小費，因為買新機關車現在每輛要十八萬兩，買二輛新機關車的價錢便可以修理九輛機關車，比較起來還是合算。

第三，現在鐵路機器廠為什麼沒有把損壞的車輛和機關車趕緊修理呢？其中有兩個原因：第一，機務人員的心理以為修理好了，徒然供車務人員『賣車皮』(此係鐵路上車務人員因車少而得例外之勒索)；第二，機廠工人工作時間名義上有八小時，實際上不足四小時，在這幾年來管理非常棘手，中級機務人員也無可如何。

以上所說是一個在鐵路上很有資格的工程師親口和我說的，決計不致於完全向

壁廠造，所以寫出來，請留心中國經濟建設的大家注意一下．由這一個例子，更可見中國的建設事業並非無可爲，奈不爲何！

二十年五月二十九日．

創製中國電風扇的楊濟川君（下）

落霞

——由自修造成的一位電氣工程師——

楊君在民國四年費了半年的苦工，根據平日研究的心得，東拚西湊，最後居然造成了兩個電風扇，於是由他的好友袁君持與祝蘭舫君商量，希望他加入股本，俾得設廠製造，在楊君等以爲有實際成績表現，應該易有成議，但事實上卻未曾這樣容易的如願以償，祝君察看這兩只在中國首次創製的電風扇居然可供實用，未嘗不表示敬佩之意，但他當時卻無意於要造電風扇，只要造禁絕電燈用戶偷電用的『限止錶』current limit．因當時蘇州常州揚州等處都有了電燈廠，祝君是他們的大股東，各電燈廠正亟於需要這種限止錶，聽見楊君對於電器很有研究，叫他設法創製限止錶，以應急需．楊君所辛勤造成的是電風扇，祝君偏要限止錶！楊君因自己在經濟上既無力設廠製造電風扇，限止錶也是電器之一種，他也不無多少研究，便暫把電風扇擱開，想法創製限止錶．他設法湊了九兩銀子買一只舶來品限止錶做樣子，雖能照樣造成，但手續既笨，成本又貴，不合實用，只得丟開舶來品樣子，自己另想方法創製，經過不少麻煩和研究，居然於民國五年成功．他先把自己所創製的限止錶當面試驗給祝君看，祝君認爲結果滿意，乃發給蘇州電燈廠試用，亦認爲結果滿意，遂先定製兩千個，言明每個價格五兩銀子．楊君乃與袁君等湊集數百圓的小資本，在橫濱橋弄一家小店開始製造起來．因產品的切於實用，第一批定貨未完，第二批的續定又來．此時店內連助手等，有一桌吃飯的同事，共有七八人，楊君因生計關係，仍須兼顧他原有的帳房先生的職務．

運動經時培娥女校學生錦麗芳女士．一隊的德隊一

這樣弄了半年之後，適遇兆豐路元達電器廠因辦理不善失敗，楊君等設法湊了一千餘兩銀子，把這家廠盤下來，於是在民國六年便由橫濱橋搬到兆豐路，至此規模較大，已有三桌人吃飯，此時除製造限止錶外，並修理各種舊電器．楊君到了這個時候，纔完全脫離帳房先生的生活，得專心致志於製造電器的事業．據他說，在修理各種舊電器的工作中可以得到許多實際的經驗．到民國七年，他便開始製造發電機和變壓器，當時江灣電燈公司便用該廠的出品，因爲該項中國貨既切實用，價格又較舶來品便宜，所以樂於採用．到民國十一年，因營業逐漸發達，原址不敷用，又由兆豐路搬到虹口周家嘴路，卽現在華生電器製造廠所在地，在當時廠內同事已達七八十人，最近增加到三百人左右，但在距今十五年前卻只有七八人．

楊君的電風扇計劃雖在民國四年間受了挫折，但他對於電風扇的製造仍作繼續不斷的研究與試驗，到了民國十三年，因數年的研究，又將成本減低，遂開始製造電風扇，就是現在名聞全國的華生電風扇

生活週刊社

附設

書報代辦部

本社爲便利讀者及同業計，特設書報代辦部，專辦代購代定現批發售各種有價值之書報，手續簡單，寄遞迅速穩妥，本刊讀者並可享得各書局門市實價之外再打九折或九五折之優待．詳章及書目等函索附回信郵費卽寄．

，美國的奇異公司出品以G. E. 爲標誌，華生以W. S. 爲標誌。諸君家裏如用着華生電風扇，那就是由洋布店帳房先生出身而全由自修造成的電氣工程師楊濟川君的創造物。最初一年該廠所造電風扇只有一千具，民國十五年增至三千具，去年達萬餘具、出品優良，而價格復比外國貨便宜至四分之一，已搶回外國貨十分之九的生意，這不是替中國爭氣的一件事嗎？（完）

日本飛行界近事（日本通訊）

天風

二十世紀眞是空中飛躍的時代。歐洲大戰時，對於屠殺人類的殘忍工作盡過大力的飛機，現已一變其猙獰面目，成爲造福人類，最新穎且最有力的交通利器了。因而航空的熱心家也日見增多。今年入春以來，各國飛行家準備作環球飛行，大西洋橫斷飛行，太平洋橫斷飛行者，男的女的，不下數十人。飛行事業的前途，眞未可限量呢。

在這舉世航空熱的潮流中，日本人也頗不落後。近來如陸海空軍的大演習，航空母艦及空港的完成等政府的措施不算，民衆對於飛行事業的熱心亦甚熾。像空中結婚，空中畢業禮，空中看花等等風頭十足的事也常於報端見到。最近下列四事尤有一紀之價值，敢爲讀者作一簡單報告：

（一）報知日米號出發　報知新聞社爲日本五大報社之一。該社爲提倡飛行事業，同時求報紙的發展計，發起太平洋橫斷飛行。該計劃早於本年二月發表。所用之飛機即命名爲報知日米號。日人稱美國爲米國，故該機之名稱即所以示好於美國也。駕駛人爲去年曾由德國飛回東京，博得國際間讚賞之吉原淸治氏。飛行計劃發表後，報知新聞社即在該報上大事鼓吹，一日不斷，果引起民衆甚大的興趣，日政府亦與以贊助。四月十四日之命名式，遞信大臣小泉氏特出席爲該機命名。該社又於同月十七日舉行飛行披露宴，被請列席者有鐵道，大藏，遞信，海軍，司法，文部各省大臣（日本之省猶我國之部），及英美俄各國大使加拿大公使等千餘人，席間各來賓有稱激勵讚賞之辭，頗極一時之盛。同月二十六日又有盛大的東京市民送別會。本月四日在新近完成的東京羽田飛行場出發，到場歡送的有美俄兩國大使，日皇族與政府大臣等及各報社民間之飛機十餘架。那天到場的觀衆據說有三十萬人，內有許多小學生。民衆捐贈的金錢，截至記者草此文之日，所發表的達日金十萬餘圓，可見民衆贊助之熱烈了。此次飛行自東京至舊金山全程計長一萬二百四十五基羅米突，不可謂不長。惟所用爲水上飛機，途中不時着水，因發旬日，仍未出日本領土，十四日在新知灣（北海道東端）上空，遭強風濃霧的襲擊，機體破壞，不能再用，各方聞訊，紛紛慰問，並由日本帝國航

空協會捐贈日金萬圓，現正準備同型飛機，不日仍將繼續飛行。這次飛行情形照以上所述看來，實不能算怎樣了不得的壯舉，而事實上民衆對之如是熱狂，政府對之不惜贊助，在民衆爲熱中飛行事業的表現，在政府則藉以鼓舞提倡，要可見日本全國上下對此新利器之重視與努力了。

（二）朝日新聞社懸賞　朝日新聞社爲日本最大的報社，同時亦爲世界的大報社之一。該社規模之大（資本總額已達日金六百萬圓，目下該社所有印刷機之印刷全能力爲每小時一百三十六萬五千張，期刊除東京大阪兩朝日新聞外，尚有十三種）。在日本國首屈一指，而其對於航空事業提倡之力，尤爲積極。蓋日本航空史之第一頁，該社即占重要之篇幅也。該社現有自用飛機十八架。兩朝日新聞平日對於航空消息無不盡量揭載，藉以引起民衆的飛行興趣。今春報知新聞社北太平洋橫斷飛行計劃發表，素以提倡航空事業見稱的該社，自亦不落人後，於四月二十日發表無着陸無着水橫斷太平洋的懸賞。倘若單是日本人成功時，贈以日金十萬圓的賞金；如爲外國人或外國人與日本人共得時，贈以五萬圓。此其特別獎勵己國人之用意甚明。太平洋上空爲今世最後之處女空，過去曾經有過好些人嘗試而沒有征服。今年以來，世界第一流飛行家如法之 Codes，澳洲之 Kingsford Smith，美之 Arthur Goebel，Lindbergh 等均極力準備，擬奪得這人類征空史上最後最大的榮譽。朝日新聞社即於此時發表懸賞，可稱適宜。目下報名參加者已有兩個美國人：一爲 Thomas Ash，一爲波士頓十九歲青年 Coomaraswamy，此外預料前述諸人均將參加。

（三）學生訪歐飛行　日本朝野上下對於飛行事業之提倡贊助，從上面兩項已可略見一斑；更證以近來正在積極準備中的法政大學學生訪問歐洲各大學飛行一事，尤足見用意所在。此次學生訪歐飛行係日本學生航空聯盟主持，朝日新聞社作後援。日本學生航空聯盟爲早稻田、慶應、明治、帝大、法政、專修科、立敎、慈惠醫科等大學所組織，此次發起訪歐飛行，無非也是引起民衆（學生自然在內）的飛行興趣，圖日本飛行事業的發展，同時又可爲日本學生在國際間爭面子。訪歐飛行的駕駛員於三月十八日由關係方面委員（內有訪歐飛行後援會會長，法大航空研究會會長，遞信省航空局航空官，日本學生航空聯盟會長，東京飛行場長，朝日新聞社飛行場長等）就法大學生六名中選出。被選者爲栗村盛孝，幷選定同校獨駛敎官熊川良太郎副之。二人當選後，即加意練習飛行。原定本月二十五日出發，近因飛機發動機現些微障礙，決延遲數日，出發期大約在六月初旬。經我國轉赴歐洲，訪問國爲蘇聯，德，比，英，法，最後至意大利。自東京至羅馬，全程凡一萬四千基羅米突（每基羅米突等中國一千公尺）。所用爲日本自製R三型輕飛行機。四月三十日爲該機進空並引渡式，被邀列席之朝野航空名士三百餘人。該機命名爲青年日本號。本月十三日又由朝日新聞社及學生航空聯盟發起訪歐飛行出發式，與會者有日本航空界要人，遞信大臣，各關係方面及各國大使等多人，最近並由日本帝國航空協會贈與日金二千圓，以示鼓勵。

（四）帝大航空研究所落成　日人自詡爲東洋第一的東京羽田國際水陸兩用航行場告成不久，帝大航空研究所又告落成。該所原在越中島，大正十二年（民國十二年）大震災時，全部被燬，後指定東京市外駒場地方爲重建地點，於大正十五年動工，經六年之歲月，十二萬人之操作，日金三百八十萬圓之工費，始於本月十一日告厥成功。該所全部面積凡一萬七千坪（一坪合我國五方尺餘），內分物理，化學，冶金，材料，風洞，發動機，飛行機，測器部，航空心理，中央工

吳縣王懷琪編

走步 體操 遊戲 三段教材　正編三元中　補編二元

若購此正補二編勝購他種體育教材書數十册實爲中小學校體育教師及圖書館等均不可少之體育書

△徒手遊戲二百種 二元　▲健光 三角
▲團陣遊戲大全 八角　▲室內健身術 二角
▲團陣聯絡體操 三角　▲體育測驗法 四角
▲中國疊羅漢 八角　▲華佗五禽戲 四角

文明書局商務印書館大東書局生活社代售

塲，圖書等十二部。落成之日，日皇及皇族特前往參觀，其中設備如實驗飛機最重要的直徑三米突大風洞，栖原博士發明的一秒鐘五萬餘次超高速度攝影機，每分鐘轉動二萬五千次的推進器，及用超高速度攝影機向德國交換來的飛行中飛機翼震動針等，均屬嶄新重要的設備。此外該所對於美德二國最近曾收相當成功之重油引擎，與夫輕氣爆發防止（去年在法境燒燬的世界最大飛艇，英國R一〇一號，即由於輕氣爆發所致），航空機用銅之新合金及較之現用發動機有二倍馬力之新發動機，均在積極研究且均收有相當結果。難怪日本人又要誇為東洋第一的航空科學之殿堂了。

以上四項不過舉其犖犖大者，我們看了也用不着過分欽羡而自餒，今後航空界難道就沒有我們的份了嗎？這說來話長，容後有機會再來和讀者們談談罷。

二〇，五，二〇。

天津近狀

（天津通訊）　瑟瑟

在北方最著名的，就是北平和天津。北平的現狀，曾有人寫過，記者且把天津的概況，貢獻給讀者。天津本來是北方重要的商埠，當政府在北京的時候，更因為地近畿輔，所以格外熱鬧，可是如今比較從前却又是一番光景，早變成一個衰落的口岸。這裏最緊要的問題，就是海河淤塞，有時輪船只能靠在塘沽而不能進口的緣故，驅使那許多的出口貨都改道由秦皇島出口，這實在是天津商埠的致命傷。

天津的租界特別多，這是受八國聯軍之賜。在從前是英，法，日，德，奧，俄，比，意八國都有租界。歐戰起後，德奧俄三國租界都由中國收回，改成特別一二三區。去年又把比國租界收回，改稱特別四區。現在存在的有英法日意四國的租界了。英租界街道整潔，銀行和大公司都在那裏，因為不通電車，所以比較的清靜。因此一般人差不多都喜歡住在英租界，而實際上也大都分是住宅區。法租界在英租界之北，一條梨棧大街，更是商業的中心點。那裏有天祥，泰康，勸業場三個商場以及交通惠中等宏大的旅館（到晚間，簡直就是具體而微的上海南京路模樣）。法租界之北就是日租界，旭街是最熱鬧的一條路，北段更甚。可是所有烟，賭，嗎啡，海洛因一類的毒物，以及公開與秘密的賣淫場所，都在日租界裏，這三國在天津都有駐軍，尤其是法國駐軍，竟越了租界，在中國管轄之下的東局子駐屯佈哨，最近京平航空天津站，原想在東局子停機，可是法軍出而干涉，眞是無可理喩！

意租界在特別二三區之間，要算面積最小，簡直完全是住宅，除了幾家莊號之外，沒有多大的店舖，不過意租界的特點，是每所房屋的構造，打樣的時候要先經過工部局的審核。我們走遍意租界，找不出有兩家一個格式的住宅。

讀人文月刊
如得開發智識寶藏之鎖鑰
第二卷第四期已出版
全年連郵費二元
半年連郵費一元
國外全年郵費三元
總發行所
上海拋塲 總路亞爾 塔路四首 小學校路 一號人文 編輯所
本刊除注意現代史料之發掘登載有系統之著作外並有最近一百餘種其要雜志要目索引包含各科學術歸學者著書立說青年學子作文所必需之參考品
代理處
生活週刊社書報代辦部 文明書局 新月書店 現代書局 開明書店 北新書局 代售處 商務印書館

人壽儲金
期限適當 應用廣泛
新華儲蓄銀行
上海江西路寗波路北

天津的華界在租界之北，從前有城墻的，後來拆毀了，把城墻所占的地方，闢成東西南北四條寬濶的馬路，有圍城電車行駛，交通也還方便，不過天津因爲歷次受軍事的影響，華界的大商店，以及比較富裕的住戶，却搬在租界上居住。同時華界的街道，因爲歷年來從沒有化錢去修築，到處都是崎嶇難行的現象，只有東馬路，因爲毗連租界，去年由市當局發下宏願，加工修築，居然也是瀝青路，平光整潔，替天津人爭了些面子。此外西南北三條馬路，始終不會有多餘的錢去翻修。

天津的學校，最著名的便是南開和北洋大學。南開大學部在八里台，校舍正在四條小溪之中，風景非常幽靜，北洋大學現在改稱第二工學院，在西沽村上。西沽本來是桃花盛開的地方，每年春季，士女們都到西沽去賞桃花，同時更參觀這歷史悠久的學校。北洋大學的機械科和地質礦學科在北方是算最完備的，只可惜在前年春天，祝融光臨，把全校的精華所在，付之一炬。這可以說是天津教育界大大的不幸。此外女子師範，中學，以及男中，水產等學校也辦得還好。

錫遊餘影

三奇

近到無錫偕內子及親戚們遊公園，時正百花怒放，鮮艷奪目，往來遊人，以青年占多數，婦女次之。園中除了花木亭台外有影戲院籃球場及茶館酒肆。公園中附設籃球場，意甚美滿，可惜到場運動者寥寥無幾，即此寥寥三五人皆學校學生，其不能引起民衆運動興趣可甚，是誠一大問題！回觀茶肆中滿座嘉賓，少長咸集，國人中有以吃茶爲唯一消遣法，能在茶館中鎮日的坐着，不生厭倦。這種茶館清談的風氣，已爲司空見慣，隨處可見到，要是把一個人一生的吃茶時間和他的耗費，用之於一件正當事業，一定有相當的成績可見。這樣說法，那末在國內許多茶客中，至少有產生幾個科學家實業家和各種學術家的可能。最可惜的就是沒有人作這樣想法，也從沒有人枉了一世的茶客經驗，却發見了什麼吃茶的學理出來。一般吃茶朋友，以爲如何？

接着往遊蠡園梅園及黿頭渚，為錫地名勝，三處俱係私人建設。登黿頭渚俯瞰太湖，濤聲入耳如作樂然，以雄偉奇險稱。聞國府正在計劃築環湖馬路，並開闢太湖公園。記者深望其早日實現，俾江浙民衆早得此大規模之天然公園。

在錫盤桓數日，從各方面觀察，頗有

中國唯一的經濟刊物

銀行週報

民國六年創刊　每星期二出版

全年五十冊　零售每冊一角五分　預定半年三元　全年五元　國外郵費另加

總發行所　上海香港路四號銀行週報社　電話一四〇〇三

代理處　生活週刊社及各埠商務印書館

高等西裝　運動器械

上海 南京　中國內衣公司織造

新書一束

小說　戲劇　童話

書名	著者	價目
戰後	雷馬克著	上卷七角
紛戀	屠格涅甫著	實價七角
沙弗	都德著	實價八角
少女的夢	歌德著	實價四角
十日談	薄伽丘著	三元五角
塩子	李健吾著	五角五分
春城	孫福熙著	實價四角
未畫完的女像	竹南女士著	實價四角
劉三爺	顧仲彝編	實價五角
幸福的船	愛羅先珂著	實價八角
歐洲的傳說	松村武雄著	實價九角
印度寓言	劉北茂譯	四角五分
公平的裁判	鄭正[illegible]述	實價二角

上海開明書店發行　上海 廣州 北平 漢口

以無錫比諸近代之日本，吾人告記者京滬綫上之巴黎爲蘇州，紐約爲上海，如此說來，京滬綫上之日本，當然屬之無錫了，語雖滑稽，亦大足令人深思也。

記一件新奇的事情（二）

韜奮

最近有一天承老友戈公振畢雲程兩君介紹新從歐美回國的王天木君來社晤談，據兩君說王君是專研究提倡日光浴的。晤談後纔知道王君是歐美最近數年流行的『新生活運動』的信徒，承他告訴我關於這種『新生活』的許多好處，並承他惠贈從法文譯出的一本書，叫做德人之新生活寫眞。關於日光浴，我們平日在西文雜誌中時有見及，但遠不及王君所說之新奇，我們爲增廣見聞起見，歐美既有這一種新運動，不妨聽聽內容，至於是否可以作一般的提倡，似乎尙有疑問。

所謂『新生活』，在這本書裏的譯者弁言中可畧窺大概：『北歐民族素稱強幹，尤以日耳曼民族爲著。其鍛鍊身體之法，日求進步，有加無已。譯者夙聞德人多厲行裸體鍛鍊，或稱天然主義，或稱裸體主義，德語或稱裸體修養，或稱空氣運動，或稱自由身體鍛鍊。實言之，不外於日光空氣中，實行裸體的生活，以求身體之健康……譯者以偶有肺胃之疾，赴德就醫。據醫者云，最近德國力行無藥治療法，非至萬不得已，從不濫用藥物，余疾亦嘗以此法治之。其治療之法，不外日光空氣洗浴三事。冬季無日光，則以電氣光線代之。閱月後，疾漸瘳，醫者卽令試行柔軟體操，並行深呼吸法。若此者又二月，不惟疾大愈，肺量亦漸增。醫者旋介紹入某處身體鍛鍊俱樂部。據云行之漸久，不僅感天然之愉快，身軀壯健，百病可祛，個人道德觀念，亦因以增高。裸體鍛鍊法起原於紀元後五世紀時。嗣德國大哲學家赫格爾尼采等復力爲提倡，大旨謂人類爲裸蟲，應羣居裸體，返其天眞，力求體化而爲『超人』。不僅言論居處等自由，人類身體尤應絕端自由。不能爲世俗觀念及物質文明之冠裳所束縛，更不可爲乖執之羞恥觀念所束縛……惟打破俗見之羞恥觀念後，應卽講求眞正之羞恥觀念，彼此雖裸體相見，須處之泰然，各守範圍，不相侵犯，不相狎戲，一切男女間之邪念，屛除盡淨。幼年男女將及齡時，卽授以人類自然之性學，不使其驚爲神秘。如此則人類腦筋，一律清潔，而人類進化矣。自兩哲學家大聲疾呼後，此風漸流行於北歐各國。歐戰以後，在德國尤爲發達，醫界敎育界復力爲提倡。近年來該國實行此種新生活者已約三百萬人……其利益約有數端：（一）自然發育，（二）強健美觀，（三）不染黴菌，（四）可祛疾病，（五）提高道德，（六）感受愉快。如此則康健堅強，延長壽命。男子均阿波羅 Apollo，女子均凡娜司 Venus。又

兒童之體格及生理，與成人不同，故服裝之式樣，自應與成人有別，如父母不加思考，貿令男孩穿了成人式樣之長袍短褂，或女孩穿了緊窄之旗袍，致使活潑之小孩，大受束縛，影響於兒童一己之身體，當非淺鮮，上圖係改穿三友實業社之新式女孩裝後所攝，活潑舒適之神情，油然如畫。『按此種新式童裝，式樣甚多，低廉經穿，顏色不退，外埠開示尺寸郵售亦可。』

三友實業社啟

門市部 郵售部 在上海南京路浙江路東首，

青年男女，裸體相見，兩性間一切邪念，自可漸次消除。德人夏日之園林，冬日之暖室，以及身體鍛鍊之學校內，均男女裸聚，從未聞有不道德之事。」

據王君言，實行『新生活』的方法，不外以日光空氣水三者為要素，夏日則於園林海濱，在日光空氣中為種種體育上之工作及遊戲，如蹴球，競跑，游泳等。冬日則於暖室中為裸體運動，游泳，及行電氣紫光線射浴等。現德國全國關於新生活之俱樂部學社等約百餘處，組織完備，規模廣大，實行新生活的人數約三百二十萬人。行日光浴之園林，歐人稱為『自由園』，亦稱『日光園』，在德約有五十餘處。實行此種天然主義者並須厲行蔬食主義，一切肉類及刺激性之烟酒均須戒除。近數年此主義輸入英法兩國，英國倫敦附近已有巴爾爾氏的日光浴園，倫敦市內則有補士氏創設之裸體哲學會，倫敦北部費司爾氏的天然學校。法京巴黎則有生活會及天然學社，在巴黎附近並有日光浴園。在美國紐約近數年已有健康再建會之發起，且於紐約附近亦有日光浴園之設備。王君認此種新生活為『身體修養之新科學』『人類道德之新教育』。所譯德人之新生活寫真一書，係法國新聞記者在德國查之報告，於德國新生活家的狀況所述頗詳，且中多趣事，令人解頤。記者下期當擷要介紹其中尤有趣的事實，最後再畧述記者個人對此事的管見。

再版 **讀者信箱外集** 第一輯

精裝一冊 實價四角　掛號寄費 國內八分 國外三角二分

生活週刊社發行

雙層床

省地位
輕房租
鋼條棚
免惡臭
裝折便
又堅牢

每只二十元

備有樣本

上海 大華鐵廠

江西路三洋涇橋北

生活週刊

本刊依出版法之規定，應有下列之記載：

發行人及編輯人姓名 鄒韜奮

發行年月日 民國十四年十一月十日

發行所及印刷所地址 上海華龍路

定價 全年五十二期預定連郵費國內一元五角國外三元五角郵票代價九五折

廣告 普通地位每期每方吋一元五角指定優等加中特等加倍長期另議六吋起碼

西文通信地址

THE LIFE WEEKLY

Corner of Rtes. Voyron & Vallon, Shanghai, China

最新出版

沈從文子集　沈從文著 實價一元

這是沈從文先生的一本最新小說集，裏面包含短篇小說六篇，篇篇都是精心結構的作品，讀過「從文甲集」者不可不讀，沒有讀過的更不可不讀。

一個人的誕生　丁玲女士著 實價八角

丁玲女士的作品，在中國文壇上早有定評，用不著詳細的介紹，這集包含三篇小說都是作者自已從最近的作品中選出來，「一個人的誕生」，是描寫婦人生產時的情境，非身歷其境者不能道，這是不可多得的作品，其餘「犧牲」，「一九三〇年春上海」，都是名貴的創作。

上海四馬路中 新月書店發行 北平米市大街

生活週刊社書報代辦部經售

德園家禽專科學校招生

本校應時代之需求用最新的方法函授養鷄

章程函索即寄

校址 上海 江灣 德園路

Standard Poultry School
Kiangwan, Shanghai, China.

泉水精製　國貨之冠

煙台啤酒

各大洋酒店菜館均有出售

義成公司總經理

上海同孚路八七至八九號

電話　三一四四三

本刊讀者諸君眞是識貨！

蝴蝶牌擦牙粉自在『生活』五週紀念特刊發表附送樣包以來備出數量已逾十萬包以上並蒙試用諸君賜予批評綜其最大多數之意見下列特點實為全體一致之觀感

一、質地細潔，為任何牙粉所不及。

二、涼味濃重，上口爽快倍常。

三、去垢極效，向之牙齒黃暗不明者，擦此粉後，立見光潔。

此外更有多數來函，謂向係購用美國牙粉，自經試用本品後，即以舍彼就此，愛護國貨誠恍可感，附錄於此，藉表謝忱。

家庭工業社啓

各大商店均有出售

精良國貨

文具先鋒

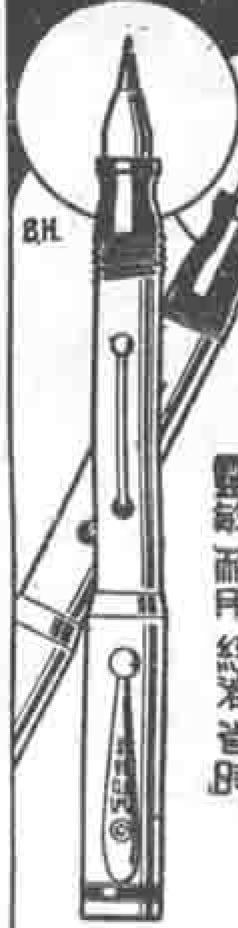

關勒銘公司

自來水鋼毛筆

靈敏耐用　經濟省時

上海廈門路福州路口七九號

四址

夏天已到了
草帽不可少
誰家牌子老
誰家貨色高
誰家價錢巧
唯有冠益好

冠　益

新世界國貨商場
冠益製帽廠門市部

浙江路簋橋
新昌茂帽子商店

吳淞路有恒路口
新昌茂百貨商店

▲廠址閘北恒業路底

商標　註冊

國貨

一心牌牙刷

製造廠
發行所
上海斜橋徽寧路

電話南市八七六
電報掛號二〇〇五

民生巢礎

每磅貳元貳角　運費木箱在外

蠟質純淨造牌迅速為南北同志所歡迎
訂購百磅以上照價九扣樣本函索即寄
購者請函

北平南長街東河沿十五號　民生蜂場曾仙舟

大東書局創設

法律函授學社招生

教授程度：與大學及專門學校法律科相同

畢業以後：可應法官律師等高等檢定考試

簡章承索即奉

學科完備　共有二十四種包括黨義政治及全部法律學識

講義豐美　有眉批有問題有句解有註釋較詳與普通書不同

指導認真　十四位專家分科教授爲學員批改講義解答疑難

學費低廉　一年畢業六十元僅及各大學學費五十分之一

報名處　上海四馬路及各省

大東書局

科學的國產藥　利服爾　最補血且防疫

此物全係精華等類製之精英．非但營補血虧．且達傳染病發及，服者血液中，即能旺生「免疫體」以抵抗病毒．藉以普痛，如遂藥液流行，藉以之作藥飼兒，以資適免．諸家本草，進研能殺病蟲．今新法試驗，乃知能促免疫體之旺盛產生．不過醫俗，未知須生食耳．此物遇野病，兼能判缺．遇高血壓，能下降（血壓過高，恐有中風之症）無妣無敵，在補血藥中，為最安宗．每大瓶實價二元四角　成人約可服八九日，亦可比之外貿廣者，且又研究改良矣　讀者鑒之，由郵購，好．

上海南市虹橋西首　福康西藥店發行

馬頭老牌　打印用品

上海馬利工藝廠出品

打印墨水　四種

打印印盒　二種

印章油　四種

打號碼油　三種

碳砂印泥　四種

圖書長方盒　二種

各大華文具儀器店大書坊均有出售

天鵝牌

蘇紗汗衫

花樣多　質地優

五和織造廠出品

胃特靈

主治　肝胃氣痛　胃腸消痛　反胃吐酸　胃神經病　急慢胃炎　飲酒傷胃　消化停滯　妊娠嘔吐

總發行所　上海靜安寺路一二三號　九成製藥公司

各地藥房均有代售

每瓶一元實費不加　郵費二角

燃燒柴油

馬力充足

大陸牌問世以來極得社會之信仰辱承用戶紛紛來函贊揚謂堪與舶來品相伯仲誠學之下受寵若驚敝廠不敢自滿愉有更深研究以冀眾益一方力求成本之抑低俾顧主得輕經濟上之擔負一方力求製造之精益求精設計之改良務以低廉之價格換得優美之機器俾能對於中國機器界稍有偏大希望與決心而解除農民痛苦及輔助我國鐵設為利大目的海內同志一經試用莫不讚揚介紹大陸牌之有今日全賴愛護國貨機器諸公之力也

製造廠　大陸機器廠　上海大連灣路二號　電話五〇二一七

總經理　光華實業公司機器部　江西路五十八號　電話一九八六四

一個女子戀愛的時候

（二〇七）

笑世意譯

貞麗聽見雷益說有十五萬圓，她的神經大受刺激，最初覺睜着眼睛發怔，低頭之後，她忘其所以的向着雷益的身上竄過去，把兩隻手扶着他的雙肩大搖，笑靨之上流着好像連串珍珠的熱淚，嘴裏喊着問道：『真的嗎？真的嗎？……』

雷益看她這樣發狂似的行爲，被她嚇得一跳，貞麗看見他這樣驚愕的樣子，也自覺過於忘形，頗覺有些難爲情，乃勉自抑制過分的感情衝動，放手坐下，把她所經過的困苦情形，一五一十的訴給他聽。告訴他的時候，有時大笑，有時痛哭，隨經過的悲歡情形而不能自主的有此表現。雷益聽到老友的愛女覺陷入這樣可憐的境地，一面靜聽，一面歎息，聽到悲憤處，也不禁揮幾點同情的老淚。他聽完之後，切齒痛恨的說道：『丁恩這樣貪財忘義的狗東西！他要十萬圓，他這樣愛好金燦燦的東西，我要叫他到海地島來，讓我把十萬圓現金子套在他的頸頸上，讓他索性享享金子的好處！』

貞麗驟然說道：『這個方法不妥，他厚着面孔把現金拿去，我們一無證據可憑，以後也許還要受他的麻煩，我對於他是一點不能相信的。最好還是叫他到我的父親顧問律師嘉定納先生的事務所裏去，當着證人把這筆款子還他，這樣一來，他以後便不能否認了。所以我想只須寫一張支票就行。』

雷益最後依她的意思辦。嘉定納律師叫人去請丁恩到他的事務所裏來。同時還請了一位梅林博士來，貞麗所以要請他到場，因爲她記起梅林博士是她的父親的『聽認罪的神父』（原文爲 Confessor，係聽教徒懺悔而爲之向上帝求赦的神父），對於她父親生平所爲必有所知，對於她的父親和丁恩間的關係亦必知悉，故也請來參加此次賠還鉅債的事情。

當丁恩親到嘉定納律師事務所裏的時候，貞麗雷益梅林，及嘉定納等都已先在。丁恩進來之後，看見這許多人，莫名其妙，很現出詫異及好奇的樣子。他既而看見他們見他來後，大家面孔都赤板，毫無笑容，又頗現悚然畏懼的樣子。他走近貞麗的身邊，問她道：『這些人來是否參加我們的婚禮？』貞麗默然不答，只伸手交給他一張十萬圓的支票，上面有雷益的簽字，叫銀行支給貞麗，更由她在票後簽了字。

丁恩笑着說道：『這不是開玩笑嗎？』

嘉定納和梅林兩人見此情形，彼此都表示驚詫的神氣。原來他們兩人在事前雖看見這

集成麥精魚肝油
配合最道地
質料最純淨
含量最富足
味道最好吃
功效最偉大
價錢最合算
上海南京路抛球場
集成公記藥房發行

名畫家之最新傑作精品
藝術界大犧牲廉價
畫譜特價 明版 宣紙印
山水 人物 佛像 花鳥 走獸
佛像十八羅漢 縱十二寸橫十五寸十八幅 墨色三元 著色九元
鶴巢畫萃 初續兩集共四大冊合一套 廉價祇售洋……四元
鶴巢畫範 已出初二兩集四大冊合一套 廉價祇售洋……四元
西湖十二景圖 王念慈先生數十年之佳品 廉價祇售洋……一元
上海求古齋書帖局啓
門市 上海四馬路中市平望里 ◎ [illegible]
[illegible]

國貨電風扇
上海華生電器製造廠
事務所南京路大慶里三〇二號

要解決的癬問題
中英大藥房
"療膚樂" 皮膚科奇藥 治癬

一張支票，但貞麗不過告訴他們說這是雷盆出售植轉場後，他父親應分得的利益，但爲什麼叫丁恩來，她在事前不肯作詳細的說明，只不過說她的父親欠他一筆債，她現今要如數歸還他，並且說他是她父親的仇人，做律師做證人還債原是常事，但還債的時候，兩方面有這樣奇異的表現，却令旁觀者覺得奇怪。嘉定納律師尤其拿出正經的面孔說道：「貞麗女士，我立於你的律師的地位，不得不反對這樣神秘的行爲。」

貞麗答道：「讓我說明給你們聽！」她說出這句話時，轉着秋波向丁恩一閃，丁恩已經紅了臉，但聽貞麗說道：「這個人我的父親在私自販酒一件事上騙他十萬圓，他要我嫁他，不然，他要把這件事宣布，使父親身後損失名譽。我答應他讓我在一年內設法歸還，如到期不能歸還，我纔嫁他，希望他不要破壞我父親的名譽。」

丁恩此時已經有點立不穩的樣子，但他還強辯着說道：「還有一點你未說出，我對此事不是隨口空說的，我曾經有證據給你看。我現在仍存有你父親關於此事給我的信。我來時就猜度有什麼新花樣發生，所以我把這封信隨身帶來，並且把你自己對於此事所寫的歸還預約也帶了來。」他說後從內袋裏取出丢在桌上。

代辦歐美 書籍雜誌
手續簡便 時間迅速
而省經濟 服務週到

環球書報雜誌社

上海博物院路念號

中華書局出版

清史要略 陳懷孟冲著 一冊一元

本書爲前北京大學史學教授故陳懷先生遺著。此爲其最後手定本，尤稱精審。清社之屋，以訖於今，闡修清史衡持肯，私家著述甚夥，徇以此爲明前代以爲鑒，殷鑒於隔之嚆矢，史談訖弊，故不易讀。而陳先生此書，提挈三百年來清代史實，提要鉤玄，薈萃玉帛，內容分四大編：爲開創時期，隆盛時期，衰頹時期，滅亡時期。乾明清間代，迄辛亥革命，他如宮闈之文書及條約，均擇要列入，至於傳說之紛紜，則辨其訛謬，可供私家參考，亦可作大學課本。凡關心近代史者，尤宜人手一篇也！

中國近百年史要

陳懷孟冲著 一冊 一元二角

故陳懷先生歷任各大學史學教授，著有清史要略、中國近百年史要、辛白論文學等書；尤以本書爲其中巨擘。蓋自百年來，中國淪爲被外交壓迫之後，戰爭因之而起，故事變既頻，則敘述自難著手。而陳先生此作，綱舉目張，探本窮源，提綱挈領，繁簡殊爲適宜。全書都二十萬言，自中英鴉片戰爭以至清室滅亡等，每一事變之始末，均有切要之敘述。關於政治上外交上重要文件，及歷史上重要人物之身世事蹟，亦皆擇要采入。

二十四史輯要—廿六冊—通史紙…十五元 有光紙…九元
國史通略—張震南—一冊—一元二角
元史學—李思純—一冊—八角
清朝全史—但燾譯—四冊—三元六角
中國近百年史資料—左舜生—二冊—一元八角
中國鐵道史—謝彬—一冊—二元
中國郵電航空史—謝彬—一冊—一元
中國喪地史—謝彬—一冊—四角
國恥史—蔣恭晟—一冊—一元二角

(生17)

信箱

得意後的失望

呂若謙

韜奮先生：我入職業界數年，於服務之餘，愈覺智識之飢荒，一年來幸而得到工讀機會，苦樂參半，茲請將所感爲先生言之。

讀書，不惟培養人們生活的技能，并且使人們的眼界擴大，胸襟寬闊，想像力高遠，同情心濃摯，教人們做思想的主人，勿爲信條的奴隸。讀書本不一定要進學校，但進學校却是讀書的一個重要手段。有些小學畢業，便幫着家庭作活去了；有些，過了中學，要成家立業，家庭的負擔，妻子的纏綿，不容許他升學了；至於由小學而中學而大學繼續不斷讀書的，那是現社會的幸運兒！我沒有那麼幸運，但也不算最不幸，在六年前，總算畢業於中學，雖不必負擔家庭的生計，家庭也不再供給我去升學。於是時時作工讀的美夢。去年，因服務機關的特許，得赴某院選課——和服務機關有關係各科——每晨二時，自八時至十時。

工讀足以彌補失學的苦痛，在不荒廢職務的原則之下，無論晨課夜校，均屬可行。以自己工作的酬報，作求學一切的經費，既無需乎家庭的供給，復無損於個人的事業，這實是一件快事。不過還有兩點使我感着得意後的失望：（一）自修時間的缺乏。大抵中等以上的教育，教者不過提示要點，融會貫通，全靠自己參考，博覽。單讀課本或單聽演講，便是一字不忘，所得的概念，充其量，不過一本書和若干次的演講罷了，何況事實上還不能完全記憶呢！工讀時期，又不應玩忽了本職間，因此每天可以供我閱讀的時期間，不過夜晚的三數時。在此一件事，只要同事或朋友來詢問夠分散我的注意力，也足夠使估我僅有的光陰了。自信盡職的我，一面感於當局的美意，一面重視所任的職務，有時不免在夜晚辦一些公務，因此預備功課的時間固有餘，參考書籍的機會則甚少。閱書的量不豐富，學術的造詣，自然就很有限。（二）請益問道的困難。治學貴抱懷疑的態度，貴有深思的苦功。見着問題，發生一些懷疑，再繼以思維，從思維中，獲得一切有關係的知識。有時獨自窮思冥想，不通其故；有時別具見解，願與人辯。此時最好就教員質疑問難。然而來去有定時，匆匆上課，匆匆下課，不能和教員作較長較深刻的談話，有疑莫得而指引，至爲煩悶。

也許是對於教者對於自己，期望太殷，易於失望，并且常因失望而發生痛苦的感覺。我自己想了兩種救濟的辦法：（一）還些睡眠，早些起身——晨六時與晚十一時眠——年富力強的青年，一天有了七小時的睡眠足夠了。反正早起有益

胃病新藥
生生片

本社備有試服瓶如有患胃病諸君請剪下列贈券附郵票四角寄即撿付寄奉
家庭製藥社啟

今附上郵票壹角請寄生生片試服瓶一瓶此致
上海法租界白爾路永安里
家庭製藥社 台
姓名
住址

上海最高尚之
雪園
西餐館
靜安寺路跑馬廳對過華安房子東首下層
館傢精美 裝璜富麗
幽雅潔淨 寒暖咸宜
地點適中 交通便利
絕無喧擾 尤與衆異
座位招待 能滿賓意
西餐 茶點 味美 價廉
電話三一六一一號 華安總線轉接

中國空前第一發明
震旦 註冊商標 鷄球牌
藥沫滅火機

採用藥沫 藥無害質 藥性持久 藥富黏性 代價低廉 輕巧靈便
開科學界之新紀元 對人體物品無損害 能死灰復燃之後患 能隔斷氧氣而火立熄 可以免無限之損失 男女老幼均能使用
震旦機器鐵工廠出品
總發行所 上海新江灣路三六三號
製造廠 無錫工運橋

國醫 何公度
診所上海霞飛路呂班路口五鳳里
門診 一元二角
出診 四元四角

自由農場 A字 消毒牛奶
地址 上海楊樹浦路一八六號
電話 三〇四三〇

於衛生，想不致因此而妨礙健康。(二)有疑難處，縱然不能在上課時——以免耽誤同學的時間——或不及於下課後提出，可以改用書面。以誠意勸敎員，請他們稍微犧牲一些時間，用書面答復。先生以爲如何？

呂若輝，無錫。二〇，五，廿四。

呂君此信所言，都是他艱歷的甘苦，所以說得那麼親切有味。他的高尙志趣，他的工讀機會，都是我們所敬羨的。他說這是『得意後的失望』，我覺得不是『失望』，乃是俗語所謂『學然後知不足』。『知不足』是進步之母，與其說是『失望』，不如說是無限的希望。於此記者有一點要奉勸呂君的，就是我們對於無限的希望，作不斷的進攻則可，『發生痛苦的感覺』則不可；進攻的時候，當以愉快的態度和舒適的精神進行，時間上和工作上儘管不免緊張，而在精神方面及心理方面却須常常保持坦蕩蕩的氣象，絕對要避免常戚戚的境域。

至於呂君所提出的『兩種救濟的辦法』，愚意以爲尙有可以斟酌之處。學識要緊，健康也要緊，兩者相較，健康實更要緊。有了健康，不怕無增進學識的可能，也不至有了學識而不能應實用的弊病。像呂君日間要辦公，晚間有三數時的自修，我以爲已夠，只須持以恆心，循序漸進，學識上之日有進步，可以無疑，若更要侵晷到晚間睡眠的時間，我認爲很不妥當。如有過人的精力，像電學發明家愛迪生每晚只睡四小時，活到九十幾歲還是健存着未死，那是例外。假使呂君也有此類異乎常人的體格，我不反對，否則就尋常的體格說，每晚至少要有八小時的充足睡眠，一時『侵晷』了這種很重要的休養時間，也許不至立刻覺得不良的影響，勉支多時，不免損及健康。『早起有益於衛生』固不錯，但遲睡和剋扣不可少的睡眠時間却是有害的，這一點不可不注意。

關於書面商榷一層，如內容簡單，尙可行，否則長篇累牘，寫者答者都很費時間，似不如當面來得便當。關於這一點，我以爲做敎師的應於授完若干課時，酌抽上課的時間在敎室內和諸生討論，任他們提出疑問或意見，作比較詳盡的研究。我以爲敎師應養成學生的思考力和判斷力，不應用注入式的死法硬把材料灌到學生的腦經裏去，便算了事，在大學裏尤其要鼓勵提倡這種討論研究的精神和興趣。如能設法商請敎師採納這種辦法，呂君的第二疑題便可解決了。——奮。

安慶藥水

專治

頭上瘡毒　腳趾濕爛
耳後凍瘡　臭虫蚊咬
眼內各瘡　牙齒劇痛
眼邊偷針　預防痧疫
痱子熱癤　口臭狐臭
面生火瘡　內外痔瘡
面斑粉刺　掃滅角氣
頭癬癢疥　諸皮膚病
唇裂口爛　採此藥水
生羊鬍癬　非常靈驗

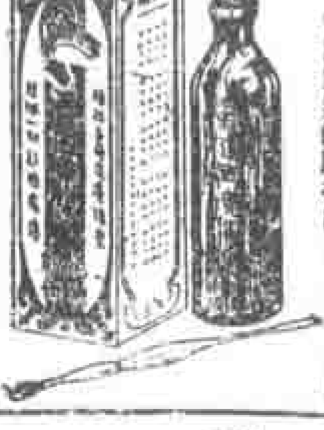

總發行上海北四川路寶樂安路對過餘慶坊內科達西藥館

門市部上海六馬路東新疆寄車站旁科達西藥館

肺癆病特效藥

肺形草

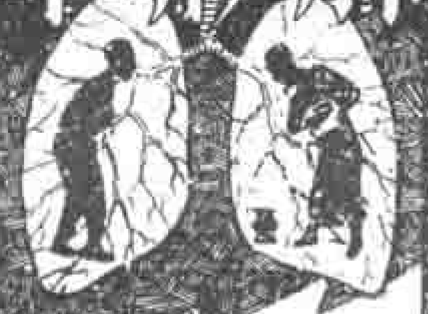

主治

多年肺癆　新久咳嗽
吐血咯血　痰中夾血
潮熱盜汗　久咳失音
乾血女癆　百日童癆

上海石路新普慶里

天濟醫室總發行

每盒二元　每打廿元　詳細說明　函索即寄

謹防假冒

壹萬圓

每月存洋四十六圓三角三分至十年期滿可得洋一萬圓之整數

一次存入洋三千七百六十八圓八角九分十年期滿可得洋一萬圓之整數

中國實業銀行儲蓄部　印有詳章　函索即寄

上海北京路三十八號

一時情感

志翔

編輯先生：我是個年齡已逾雙十，隻身異地，孤零無告的弱女子，也曾受過相當的教育，不幸早與慈愛的雙親殘別，雖有兄嫂的照顧，也不過名義而已。民國十七年秋，來首都某機關服務，甫易其職，對於工作無不時加自勉，每憶我國歷史，女子處於宗法社會之下，所感受的種種壓迫，種種痛苦，正所謂無以復加，往事重提，尤令人不寒而慄，所幸近年來世界新潮流，澎湃而來，凡我女界同胞無不積極奮鬥，力謀解放，尤賴素表同情的男子互為聲援，始能如期實現，獲得待遇上一部分的平等，這是我婦女界新紀錄上最光榮的一頁，但是所希求和期待的能否完全達到目的，實視後來的女同胞能否繼續努力為轉移，我是女界一份子，亦當本着奮鬥的精神，共同努力，方不負提倡女權為女子謀幸福而犧牲的前輩，我來首都服務，本是初次與社會接觸，對於世故人情很少認識，惟知潔身自愛，努力從公，冀工作上得有相當成績，期與男子並駕齊驅，為我女界爭光榮，公餘自修，足不出戶，遊戲場中罕見我的蹤跡，不料高等職業機關中所謂知識階級者，猶有忍心害理而置女子幸福意志於不顧的男子混雜其間，借着社交公開的美名，來作殘害女性的勾當！我處有位同事屈某，為人輕浮，日常藉着些微事體就來同我嚕嚕囌囌，為着同事的關係又不能置之不理，祇好從事敷衍，久之他見我語言謙和，就肆無忌憚，公然約我出去遊玩，幾次邀約，曾被我拒絕，他猶恬不為怪，仍然繼續不斷地運用他種種引誘的慣技，我總堅持鎮定的態度，假作痴呆，婉言辭謝，但是同事相處，非一朝一夕，尤其是屈某有若狂蜂，不斷地向我進攻，我這意志薄弱的處女，不勝其纏擾，終於被他如願以償，詎彼包藏野心，得隴望蜀，更作進一步的企圖，說什麼年近三十，家室猶虛，隻身在外，常感無家之痛苦，欲求我訂白頭之約，當時我對於此議，未敢貿然允許，我覺得作終身伴侶，談何容易？苟非經過慎密的選擇，長時間的考察，單以一時情感上衝動而結合的，總不免造成始亂終棄的慘劇，尤其是現代一班無根本信仰的青年，較之胸掛布袋口唸南無的老佛婆猶不如！際此公開選擇的時機，何能自己拋棄權利呢？彼時有位中年同事溫君很熱烈的愛我，他的人格學識志趣皆能引起我的注意，確是理想中的一個終身伴侶，我們雖有友誼，奈因我倆工作不在一起，所以很少接近的時機，而且每逢見面時，他總是千羞萬怯，欲言不語的態度，令人悶煞！屈某的手腕確是靈敏，見此情況，惟恐生變，於是積極徵求我訂婚約，並急於要和我賃屋同居，我因一時

商務印書館出版

英文成語俚語及用字法字典

求解作文兩用 英漢模範字典……二元五角
英華合解英文習語大全……六元
英漢成語辭林……二元五角
雙解標準英文成語辭典……一元五角
英漢雙解英文成語辭典……一元五角
增廣雙解詳注英華成語辭典……一元五角
雙解標準英文俚語辭典……八角
華英會話文件辭典……一元
英漢雙解詳註略語辭典……八角
英語拔字辭典……二元
英字用法辨畧……八角
英文前置詞用法大全……二元

本社應時代需求
用最新方法函授養雞
章程函索即寄

養雞雜誌 已發刊三年

全年十二冊 壹元 (國外加四)

上海江灣北滬錫8三號 中國養雞學社

CHINA POULTRY INSTITUTE
KIANGWAN, SHANGHAI, CHINA.

蛀牙

防病說明之二

排列不正之牙齒。容易停留食物渣屑及細菌等。防病則用日光牌第一號牙刷擦牙。因此刷植毛長短參差。用時無隙不入。無穢不除也。

總行 上海大新街五十六號
支行 上海東新橋海口路

情感上的迷惑，經他種種的誘惑手段，竟上了他的當，此中詳細經過，我現在也不願再一一追述，且每憶前塵影事，輒爲心痛，故亦不能詳敘，總之完全受了他的欺騙就是了。我們原約定在形式上不願有所現露，詎彼陽奉陰違，處處逞現他的技能，故意暗示給同事知我成了他的眷屬，於是平日很關心於我的溫君，從此他對我的熱誠倏然消逝，我心裏雖覺懊悔，但既已受了屠某的欺騙、祇好共同生活。相居數月，便覺得他的行動多與我理想上矛盾多方，探聽他的家境，始悉他在本鄉早有婚配，夫妻情感旣篤，且是一位賢德女子，操持家務，撫育子女，尤得長者的寵愛，我得着這種千眞萬確的消息後，有如萬刃刺胸，然而爲顧全名譽計，一時未便與他決裂，近來反被他的家長探悉，親自來京，勒令他與我脫離，鬧得烏烟瘴氣，風聲外揚，最感困難的是他猶死不放鬆，且言我的行動關係他的生存，使我欲進不得，欲退不能，終日如坐針氊，顧影自憐，羞憤無地。自恨因受一時之惑而步入歧途，苦思竭慮，終得不着一個完善的辦法。我今急切要求教於先生者有兩點：（一）委曲求全，將來可能得着美滿的結果嗎？不過首要的條件，必須他與髮妻離婚，我倆進行合法婚禮，方不失我時代女子的人格，但是事實上恐不能辦到，他的家長絕對不肯贊同，縱然屠某有決然的勇氣，，但他的髮妻如此賢德，屠某這般薄倖，他的內心至少蓄有見異思遷的背景，誠恐我徒然做個殘殺他人家庭幸福的劊子手，講到自己幸福，亦屬茫然。（二）脫離，我倆同居已有年餘，倘若我自動與他離異，於現行法律上有沒有妨害呢？經過這一次重創的我，已是心灰意冷，不願再談什麼愛情。惟念多麼神聖的社交公開，而被一班卑鄙齷齪的男子視爲殘害女性飽滿獸慾的唯一時機，使靑年女子墮落於萬丈深淵，合人言之切齒，思之痛心！此請

撰安。

惠珊謹於首都。

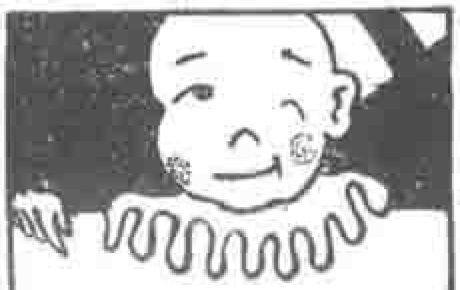

兒童小樂園

此書乃根據兒童心理編輯而成。有一二兩集。每集十册。有故事。童話。詩歌。劇本、笑話……等。文字淺近。旣可作兒童課餘之讀物。又可作兒童創作之模範。每集定價一元。實售八折。

上海 文明書局 發行

啓文絲織廠

六週紀念

大減價

—壹個月—

絲織

高尚禮品 美化裝璜

—目錄樣張，承索即寄—

美術風景．五彩花卉．

名人照像．古今字畫．

—最低價格，每幅二角許—

發行所 上海虹口乍浦路南 杭州大世界對面

郵售部 上海西門淘沙場

（啟20）

欲解決升學問題者請閱

升學指南（劉湛恩 潘文安 編）

此書載國內各地著名大學校三十八處專科學校十八處中學校三十六處職業學校十二處師範學校五處就各校內容編制分科教師畢業期限以及投考資格與手續每學期納費細數詳細列入以供暑假期內升學靑年選擇學校之參考精裝一册大洋一角五分出版處上海華龍路環龍路口上海職業指導所發售處上海商務印書館及各省分館上海環龍路生活週刊社書報代辦部上海南京路文明書局上海福州路大東書局

無論何種社會，難免良莠不齊，此不獨中國爲然，即在社交公開方面有比較長久歷史與習慣的歐美各國，亦莫不然，故重要之點，在有明確的判斷力和堅定的自衛力，有明確的判斷力，便不至妄交劣友；有堅定的自衛力，便不至受人誘騙。志翔女士似早已辨明溫瑤二人之優劣過異，但終至於『完全受了他（瑤）的欺騙』，其病即在缺乏『堅定的自衛力』。女士再三痛恨於『卑鄙齷齪的男子』，其實高尚純潔的男子非絕跡於世界，『卑鄙齷齪的男子』在世界上亦隨處有之，要在能夠辨明其爲『卑鄙齷齪』而毅然決然的勿與親近，勿『上了他的當』。

現在女士事已至此，徒然追悔，於事無濟，當思所以善後的辦法。善後的辦法不外合與離兩途。關於「合」的方面，女士既認爲『事實上恐不能辦到』，且疑瑤某之『見異思遷』，似已不必多所討論。若有意脫離，則女士與瑤某若未經過正式結婚，在法律上並無何等身分，和他脫離可不受任何拘束。不過如要提出賠償的要求，須有確受何等損失的證據，否則殊無勝利的把握。倘女士受瑤某之騙而經過正式結婚手續，則離婚律有專條，那是另一問題。

編者

再版 列甯與甘地

現代思想界之二大高峯惟列甯與甘地乎，列甯由「憤恨」出發而實握蘇俄之霸權，甘地以「汎愛」爲根據而欲救印度三億之民衆。列甯讚美機械而欲建設物質文明之理想鄉，甘地反對機械而欲實得精神文化之極樂國。本書列舉二偉人一切之思想行動，比較研究，欲瞭解現代思想之最尖端者請讀本書。

上海四馬路望平街口 華通書局謹啓

黎氏網球射擊法圖解

銅圖清晰 印刷精美

要成爲網球名手，非嫻熟著名的競賽射擊法及其變化不可，本局有鑒於此，特介紹美國黎徹士(Vincent Richards)的十四種擊法，並附圖以解釋之。黎氏爲美國職業網球專家，前曾被選爲美國出席台維斯杯賽的隊員，經驗宏富。圖中的曲線，表示擊球的進程，自攻球以至回球，或高，或低，或疾，或徐，或迎頭痛擊，或出奇制勝，眞是五花八門，極網球的能事。讀者如能細心推敲，更能神而化之，即不難一躍而爲網球明星。

實價大洋三角 特價二角
以本年七月底爲止

上海博物院路[illegible]號 青年協會書局發行

上海浙江興業銀行 房地產信託部

營業概要

(一)代客買賣房地產
(二)房地產押款
(三)代理各項保險
(四)房地產經租及打樣

兼收存款

特色

(一)定期信託存款
(二)分期信託存款
(三)長期信託存款
(四)活期存款

分紅保息 保障穩固
期短利厚 通訊辦理

詳章承索即寄

本部地址另設上海四川路四七號

大陸銀行上海儲蓄部

儲蓄存款
利息優厚
保障穩固
無限負責

辦理各種儲蓄
優待學生職工

本部地址　上海南京路三五八號
本埠支部地址　天津路　霞飛路
靜安寺路　虹口
外埠支部地址
南京　無錫　杭州

大陸銀行上海信託部

信託存款
負責經營
保息分紅
每年一付

代人管理財產
代人運用資金

本部地址　上海南京路三五八號
代理處地址
天津路　霞飛路
靜安寺路　虹口

儲蓄好！
儲蓄好！
儲得金錢免消耗！
一文錢，
莫嫌少！
湊少成多，
積零成整，
自然享用不盡了！

漢口歆生路

聚興誠銀行

上海南京路石路口

安祿綿織廠

發行著名眼牌

夏令浴衣浴巾

狗頭老牌

絲線絨襪

上海鴻興**襪**廠出品

萬國運動會留影

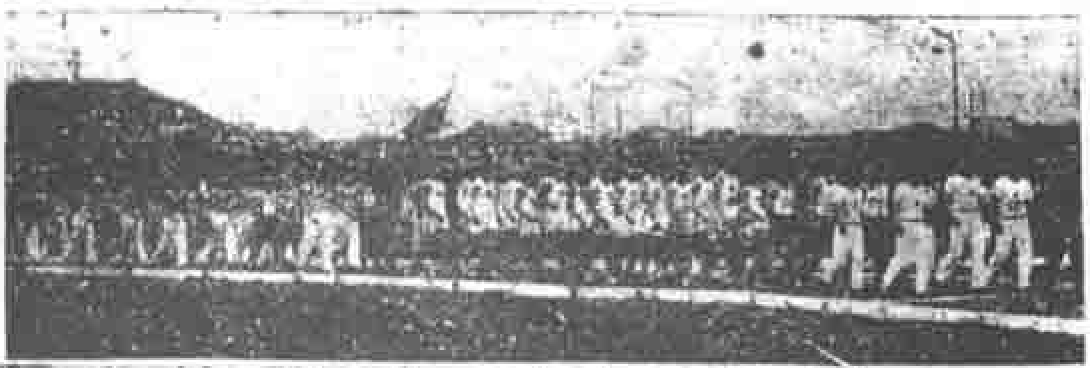

上海萬國運動大會於六月六，七兩日在中華田徑場舉行，參加者有中，美，英，法，日，德，俄，葡，拉脫維亞等九國，男女健兒二百五十人，右圖為開幕禮中國選手遊行情形。（陳炳勳）

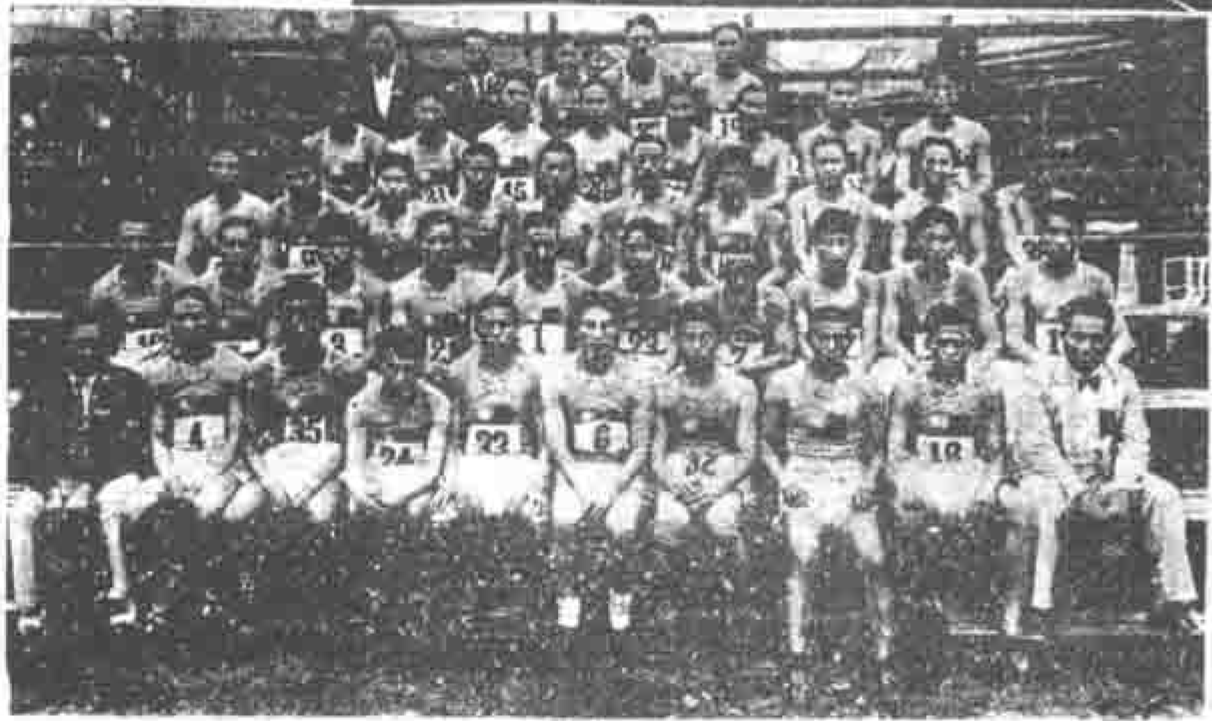

左圖為奪得錦標之中國隊。圖中第二排自右至左第六（一號）為中國隊隊長王學治，三級跳第一。自左至右第三（三號）為高欄第一韓國俊。（王開）

右為中區女子隊全體左為跳高第三朱夕飄（陳昺德）

右圖為五十米預備情形，自右至左第二（二一六號）為跳遠第三張韻先（陳炳勳）

各國得分表

冠軍	中國	一五〇分
亞軍	美國	一〇四分
第三	日本	二〇分
第四	英國	一三分
第五	葡萄牙	一〇分
第六	德國	四分

▲法國，俄國及拉脫維亞均未得分

撐高跳第一曾昭及其姿勢（蓬萊金攝傳）

八百米第一丘隆知，以二分七秒二開華東四年來未有之紀錄（蓬萊金攝傳）

下圖為女子組五十米，百米第一英國沈娟生，年十七，跑時步伐輕盈，姿勢優美。（蓬萊金攝傳）

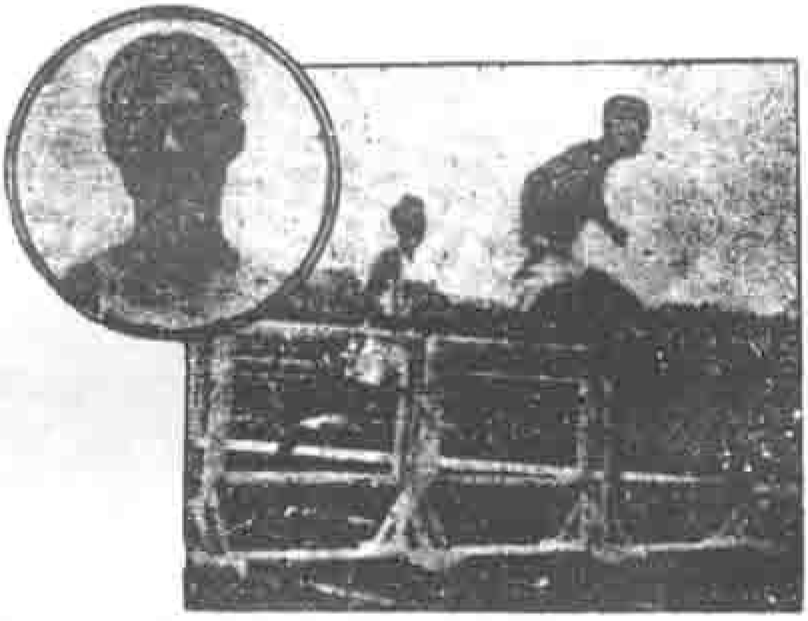

上圖為四百米中欄第一日本[illegible]，以六十秒[illegible]破[illegible]新記錄（[illegible]攝傳）

右圖為四百米接力第一美國，自左至右第二（二四一號）為陳道，執高第一美國白力悅。（陳尚攝）

鐵球第一陳寶珂（陳禹鑑）

跳高第一李仲三（陳禹鑑）

▲本屆大會之最美照片，尚有多幀，容下期續佈。

女子組徑賽爲我國得一分之馬驥芳（陳禹鑑）

本週大事概述

記者

自六月四日（星期四）至六月十日（星期三）

◎蔣告全國將士　蔣總司令於六日發表告全國將士書，注重兩點，一曰『戒除內戰，保障統一』，二曰『剿滅赤匪，安全社會』，表示卽日赴贛督師剿共，以救民族危亡，末謂『中正行將出發鄂贛督率各軍，圍剿赤匪，信賴我總理之威靈，人民之助力，諸將士之忠誠毅力，必能於最短期間清除匪禍，奠安國族，幸而完此素願，決當解甲歸田，表我心跡，然軍人以身許國，不能成功，誓當成仁，苟中正因此捨命疆埸，克隨總理及諸先烈將士於地下、則對我全國袍澤，唯望始終認定中正所指之光明大路，永不爲反動政客作工具，使我全國袍澤自相殘殺，尤望吾袍澤對剿滅赤匪，誓死奮鬥……我諸將士視此爲長官之訓示也可，爲家人之詔勉也可，卽視爲中正預留之遺囑也亦無不可，捨身報國，之死靡他』云云。九日訊，蔣以第三屆中央執行委員第五次全體會議已定十三日舉行，故出發督師將展期，行期須該會閉幕後方能確定。

◎蔡元培之時局談　中央監察委員兼中央研究院長蔡孑民氏於八日在滬語記者，謂粵事發生後，各方多揣測和驚疑，但在實際僅爲政治上一種糾紛，並無多大問題，中央仍抱和平宗旨，希望政治方式解決，決不輕啓干戈，重苦人民，又謂粵方雖佈置一切，內部異常複雜，識者觀之，如同兒戲，勢難持久，中央對粵事不甚細慮，惟最大隱憂，贛湘赤匪尚未肅清，現注全力於痛剿匪共，務期杜絕根株云云。

◎滬商會對時局之表示　上海市商會於八日舉行臨時會員大會，到各業代表二百餘人，討論對於時局應如何表示案，經議決發表要電六件，以維持和平統一及一致努力剿匪爲主旨，通過各電要旨如下：（一）電請中央，以政治方式解決粵事；（二）電蔣主席，擁護其赴贛督師剿匪；（三）電胡委員展堂，請其電致粵方，曉以大義，勿越常軌；（四）電孫哲生請遵守總理遺訓，維持和平統一；（六）通電各省市商會，請一致主張。

◎臨時加入的消息　立法院長林森由美覆蔣電，謂展兄（胡漢民）居都闕攝，自較他處適宜，奈反動者造謠惑衆，至爲痛心，現屆暑天，可請展兄暫還廬山療養，一轉移間，羣疑盡釋，糾紛自平云。五中全會約一週竣事，蔣二十左右出發，將先到廬山，抱短期肅淸決心。

江蘇省立**蘇州農業學校**招生廣告

〔名額〕預一五十名 農本一十名 蠶本一念三名

〔資格〕預一、初中一修業或高小畢業成績優異者 本一、初中畢業或高中修業者 本一男女兼收

〔報名〕六月二十日起至七月八日止

〔考期〕七月十日

〔報名及考試地點〕蘇州留園馬路本校第二院

〔學費及宿費〕免收

〔附告〕[illegible]則一份

大夏大學暑期學校通告

本大學本年暑假續辦第六屆暑期學校凡具下列資格之男女學生俱可來校肄業(1)國內各大學學生(2)中小學及師範學校教員(3)舊制中學或初級師範畢業或肄業生(4)新制高中學生(5)預備受高等檢定試驗或普通檢定試驗者(6)有上開各種同等學力者報名日期自六月二十五日起至七月三日止七月六日開課八月十六日放假開設學程約八十餘門備有簡章函索即寄

大夏大學暑期學校啓

國立浙江大學招生

名額 本屆共招收一年級生二百二十名，計文理學院外國文學系及教育、數學、物理、化學、生物、各學系共六十名；工學院電機工程、化學工程、土木工程、機械工程各學系共一百名；農學院農藝、園藝、森林、蠶桑、農業社會各學系共六十名。**報名日期及地點** 通訊報名，七月一日至十四日；親到報名，七月十四日至十七日。地點均在杭州大學路本大學招生委員會。**試期及地點** 七月十八日至二十一日，在杭州本大學及上海[illegible]學校同時舉行。招生簡章及報名單，函索須附郵票二分，向本大學招生委員會索取。

私立**澄衷中學**招生

本校定於六月二十七日招考高初中各級新生願投考者須繳最近四寸半身軟照一枚報名費午膳費高中一元六角初中一元一角函索詳章須附郵票六分校址上海塘山路五號

招生委員會啓

東方圖書館流通部**開始借書啟事**

本館為便利閱覽人起見，增設流通部，將圖書借出館外，已於本年五月六日起先辦本市借書，借書者須購具閱覽券一張，（券資國幣一元，有效期半年）另繳存保證金五元，所有借書手續，詳載流通部章程內，可向本館流通部取閱，函索附郵票一分

館址 上海閘北寶山路

欲攝優美的照相請到

王開照相館來

上海南京路中市

電話 六一二六五

國產搪瓷營業所

精製各種

搪瓷招牌

花樣新穎 美觀耐用

發行所 上海愛多亞路六十二號